Réseau R.A.F.H.A.E.L
Agglomérations de Flandres, du Hainaut, de l'Artois et du Littoral

Dossier

ASSEMBLÉE GÉNÉRALE 2007

DOSSIER PRÉPARATOIRE

Assemblée Générale du lundi 19 novembre 2007

Octobre 2007

RESEAU RAFHAEL

SOMMAIRE

1. Compte-rendu de l'Assemblée Générale du 23 octobre 2006 p. 4

Questions administratives et financières p. 4
Perspectives de travail p. 6

2. Rapport d'activités 2006 - Rapport d'activités d'étape 2007 p. 16

Transports Ferroviaires - Grande Vitesse Ferroviaire p. 18
Technologies de l'Information et de la Communication p. 20
Sujet d'intérêt commun : Télévisions locales - Télévision Numérique Terrestre p. 22
Sujet d'intérêt commun : Nouvelle donne énergétique p. 24
Sujet d'intérêt commun : Habitat et Délégation de compétence des aides à la pierre p. 24
Mise en réseau des hommes et des femmes p. 27
Clubs et Communication p. 28

3. Rapports Financiers p. 30

Bilan au 31/12/2006 p. 32
Compte de résultat au 31/12/2006 p. 33
Note annexe au bilan et compte de résultat 2006 p. 35
Compte de résultat prévisionnel 2007 p. 38
Note annexe au compte de résultat prévisionnel 2007 p. 39

Annexe p.40

ASSEMBLÉE GÉNÉRALE - Octobre 2006

Michel DELEBARRE, Ancien Ministre d'Etat, Député-Maire de Dunkerque, Président de RAFHAEL ouvre la séance à 10h15 en accueillant les membres présents. Il rappelle l'ordre du jour de l'Assemblée :

un point sur les questions administratives et financières du Réseau RAFHAEL,

l'examen des orientations et des perspectives de travail de RAFHAEL,

les questions diverses.

Comme c'est devenu la coutume , **Michel DELEBARRE** rappelle qu'à l'issue de chaque Assemblée Générale de RAFHAEL, est organisée une rencontre-débat sur une thématique spécifique. Cette année, il propose aux membres de RAFHAEL une discussion, à partir de son expérience en tant que Président du Comité des Régions de l'Union Européenne, sur le thème « Citoyens, Europe et Territoires ».

QUESTIONS ADMINISTRATIVES ET FINANCIERES

a) Adoption du compte-rendu de l'Assemblée générale du 26 septembre 2005

Al'invitationde**MichelDELEBARRE**,lesmembresapprouvent,àl'unanimité,lecompte-rendudeladernièreAssembléeGénérale.

b) Adoption du rapport d'activité 2005 et recueil des observations sur le rapport d'étape 2006

Michel DELEBARRE présente brièvement le rapport d'activités 2005. Il souligne que les travaux des différents groupes de travail se sont inscrits, pour 2005, dans la continuité des grandes orientations du Réseau à savoir : le transports et les liaisons ferroviaires, les technologies de l'information et de la communication et les grands sujets d'intérêt commun.

En ce qui concerne le rapport d'étape 2006, **Michel DELEBARRE** souligne la « montée en puissance » d'une thématique spécifique, celle de « l'Habitat et de la Délégation de compétence des aides à la pierre ». En effet, à la demande des DGS des collectivités membres de RAFHAEL, une rencontre avec **Bernard CARTON**, Président de l'Association Régionale pour l'Habitat, a été organisée en février 2006 afin de faire un point sur le thème « Habitat et Délégation de compétence des aides à la pierre à l'heure de la décentralisation ». Comme suite à cette rencontre, RAFHAEL a initié, à la demande des techniciens des différentes collectivités, un cycle d'échanges sur la mise en oeuvre de cette délégation de compétence. Il s'agit au cours de 7 ateliers techniques successifs d'apporter des éléments d'informations et de rechercher des solutions adaptées pour répondre aux questions des agglomérations délégataires.

Les rapports ne soulevant ni question ni observation, ils sont adoptés à l'unanimité.

c) Dossiers financiers.

A la demande de **Michel DELEBARRE**, **Christian DRUELLE**, expert-comptable du Réseau présente les documents finan-

Christian DRUELLE invite les membres à parcourir le compte de résultat 2005 et souligne le résultat positif à hauteur de 21 999 € sur l'exercice comptable 2005. Il explique cet excellent résultat par le règlement de certaines cotisations en retard d'une part et, par une baisse des charges de personnel due au congé maternité de **Coralie DELPIERRE**, Chargée de mission du Réseau d'autre part.

Christian DRUELLE indique que la situation patrimoniale de l'Association au 31/12/2005 était donc de 54 497 € auxquels s'ajoutent les valeurs mobilières de placement (SICAV) de RAFHAEL pour un montant de 24 530 €. Il ajoute que la valeur réelle de ces SICAV est évaluée au 31/12/2005 à 40 459 €, soit une plus value latente de 15 929 €.

Michel DELBARRE remercie **Christian DRUELLE** pour cette présentation et soumet le compte de résultat 2005 au vote des membres du Réseau.

Aucune observation n'étant émise, les membres approuvent les comptes de l'exercice 2005 à l'unanimité.

Christian DRUELLE poursuit ensuite sa présentation en détaillant le compte de résultat prévisionnel 2006. Ce dernier présente un compte bénéficiaire de 867 €.

Michel DELEBARRE remercie **Christian DRUELLE** pour cette présentation de la situation financière de l'Association.

Le prévisionnel 2006 est approuvé à l'unanimité par l'Assemblée.

Michel DELEBARRE remercie Christian DRUELLE pour cette présentation de la situation financière de l'Association.

Le prévisionnel 2006 est approuvé à l'unanimité par l'Assemblée.

d) Détermination du taux de cotisation 2006

Michel DELEBARRE rappelle que le problème relatif à certaines cotisations impayées reste posé. Il s'agit des cotisations de la ville de Tourcoing qui considère toujours que c'est à la Communauté Urbaine de Lille Métropole de payer à sa place, la ville de Villeneuve d'Ascq et de celle d'Avesnes-sur-Helpe. Il propose de continuer à relancer ces villes sur les cotisations impayées.

Il rappelle également que l'année dernière, l'Assemblée Générale a approuvé le doublement de la cotisation des agglomérations et la division par deux de la cotisation des villes à l'exception de Boulogne sur mer, qui a souhaité, en accord avec la Communauté d'agglomération du Boulonnais, conserver les taux antérieurs.

Au regard de la situation comptable satisfaisante de RAFHAEL, **Michel DELEBARRE** propose de ne pas augmenter les cotisations en 2007.

Michel DELEBARRE rappelle ainsi le taux actuel des cotisations annuelles :

- Pour les membres fondateurs : 7 622€
- Pour les Villes : 0,02 €/habitant
- Pour les Intercommunalités : 0,02 €/habitant
- Pour la CDC : 2 250 €
- Pour les entreprises partenaires : 305 €

L'Assemblée approuve cette proposition à l'unanimité.

e) Point sur les adhésions et les démissions

Michel DELEBARRE indique aux membres de RAFHAEL la démission de la Banque Populaire du Nord et du Crédit Lyonnais qui avaient rejoint le réseau via son objet initial (TGV).

Il rappelle qu'à heure actuelle, sur les 11 Communautés d'Agglomération du Nord-Pas de Calais, 9 sont membres, 3 ne sont pas membres mais sont invitées et participent régulièrement (La Porte du Hainaut et St Omer) ou ponctuellement (Cambraisis) aux travaux du Réseau.

f) Composition du Conseil d'Administration

Michel DELEBARRE rappelle que lors de l'Assemblée Générale du 26 septembre 2005, les membres de RAFHAEL avait émis le souhait de rééquilibrer la représentation des Agglomérations au sein du Conseil d'Administration du Réseau. Il précise que selon les statuts de RAFHAEL, le Conseil d'Administration doit être composé d'au moins 15 membres.

A l'heure actuelle, les Agglomérations représentées (directement ou indirectement) au sein du Conseil d'Administration de RAPHAEL sont Lille Métropole Communauté Urbaine, la Communauté Urbaine de Dunkerque, la Communauté Urbaine d'Arras, la Communauté d'agglomération du Douaisis et celle d'Artois Comm.

Il s'agit donc de renforcer la présence des Agglomérations. Pour ce faire, **Michel DELEBARRE** propose de « faire monter » au Conseil d'Administration un représentant de la Communauté d'Agglomération de Lens-Liévin, un représentant de la Communauté d'Agglomération Maubeuge Val de Sambre et un représentant de la Communauté d'Agglomération de Valenciennes Métropole

PISTES DE TRAVAIL 2007

Michel DELEBARRE rappelle les orientations choisies lors de la dernière Assemblée Générale de RAFHAEL et les pistes de travail évoquées à cette occasion.

1. Dossier TRANSPORTS/LIAISONS FERROVIAIRES

Sur ce dossier, **Michel DELEBARRE** rappelle les orientations retenues par le Réseau en juillet 2000 et confirmées depuis, à savoir le suivi de l'étude de marché relative à la liaison ferroviaire Valenciennes - Mons, toujours dans un contexte élargi au reste de la région, et la poursuite de la réflexion sur les problèmes généraux de liaisons ferroviaires concernant les villes et les agglomérations du Réseau ainsi que sur le réseau européen de la Grande Vitesse

> les liaisons transfrontalières en général et « Valenciennes-Mons » en particulier

Dans le dossier relatif à la liaison ferroviaire Valenciennes - Mons, Michel DELEBARRE précise que le 16 mai 2006, le groupe de travail TRANSPORTS s'est réuni sous la Présidence de René VANDIERENDONCK afin d'entendre Jeannine MARQUAILLE, Vice-présidente du Conseil Régional Nord-Pas de Calais en charge des Transports, présenter les conclusion de l'étude de marché initiée par la Région. En conclusion, l'étude menée par le Conseil Régional préconise une « solution Tramway » pour relier Valenciennes-Mons.

Parallèlement à l'étude menée par la Région, Valenciennes Métropole et RFF ont initié une seconde étude.

Selon cette étude, la solution, moins onéreuse, pour assurer la liaison Valenciennes-Mons sans rupture de charge est d'amener les trains belges jusque Valenciennes en électrifiant la partie ferroviaire à 3 000 Volts, sachant que ce montage devra évoluer en même temps que celui du réseau belge lorsque la norme européenne sera imposée.

En conclusion à cette réunion, René VANDIERENDONCK a émis le souhait de réunir à nouveau l'ensemble des acteurs concernés pour examiner, à la lumière des différentes études menées, les possibilités de relier Valenciennes à Mons-Borinage

René VANDIERENDONCK confirme les conclusions de cette réunion et précise que cette dernière a été forte intéressante. En effet, ce dossier présente une alternative : soit une « solution Tramway », soit une solution qui consisterait à prolonger le réseau ferré Belge jusqu'à Valenciennes.

Pascal DUBOIS, Directeur de Cabinet de la Ville de Valenciennes, indique que Valenciennes continue à étudier la solution qui consiste à prolonger le réseau belge jusqu'à Valenciennes. Une réunion publique sur le sujet sera organisée à Valenciennes dans une quinzaine de jours.

René VANDIERENDONCK ajoute qu'au-delà de la problématique Valenciennes-Mons, il serait intéressant d'élargir la réflexion aux problèmes généraux que posent les liaisons transfrontalières. Il précise qu'à l'heure actuelle, une réflexion est en cours pour intensifier les liaisons ferroviaires Gand/Roubaix/Tourcoing/Courtrai/Lille. Il s'agirait de trouver des faisceaux supplémentaires afin d'augmenter la cadence de ces dessertes.

Il rappelle que ces problématiques renvoient à l'origine même de l'Association RAFHAEL et posent la question de ce que seront demain les croisements des TGV Nord Européens dans le cadre de sa réalisation complète avec notamment la prolongation vers Cologne. Les questions relatives aux interconnexions restent ouvertes : quels TGV se croiseront à Lille ? Quels TGV se croiseront à Bruxelles ? Il insiste sur le fait que RAFHAEL ne peut pas être en dehors de ce débat.

> Le projet ITARC :

Michel DELEBARRE abonde dans le sens de René VANDIERENDONCK et rappelle que dans cette optique, lors de l'AG 2005, les membres de RAFHAEL avaient retenu le principe de participer au projet ITARC (Impact and needs of HS Train connectivity on Regional development of regions and cities).

Ce projet, dont le chef de file est la ville de La Haye, devait être mis en place dans le contexte du dernier appel à projet Interreg IIIB dont l'objectif est de développer les relations et la cohésion des territoires de l'Europe du Nord-Ouest.

Le Comité de programmation du 30 novembre 2005 a « référé » le projet ITARC. A priori, ce dernier ne répondait pas entièrement aux objectifs de la mesure 1. Il s'agit donc à présent d'attendre afin de connaître les priorités du futur programme européen (2007-2013) pour savoir si le projet pourra être à nouveau examiné.

ASSEMBLÉE GÉNÉRALE - Octobre 2006

Michel DELEBARRE propose aux membres de RAFHAEL de prendre contact avec Maire de La Haye afin de savoir quelles sont ses intentions sur ce dossier.

Pascal DUBOIS indique que certains réseaux hollandais cherchent à travailler sur ce sujet et qu'il serait intéressant de se rapprocher d'eux afin d'échanger.

L'Assemblée approuve cette proposition.

>> la grande vitesse ferroviaire : TGV Nord-Européen

Par ailleurs, Michel DELEBARRE attire l'attention des participants sur l'inauguration en 2007 de ces nouvelles lignes. Il propose d'interpeller Daniel PERCHERON, Président du Conseil Régional Nord-Pas de Calais afin de connaitre la position de la Région sur ce sujet.

Il informe les membres du Réseau que du côté du Littoral, un travail est mené avec le Conseil Général du Pas de Calais afin de préparer ces événements.

Selon lui, il serait souhaitable de mener un travail sur une communication spécifique pour l'ouverture de ces liaisons européennes afin d'expliquer aux citoyens quel sera le nouveau schéma ferroviaire de la grande vitesse.
Il propose donc dans un premier temps de saisir Daniel PERCHERON sur ce sujet et de formaliser une proposition à la lumière du retour de ce dernier.

L'Assemblée marque son accord avec cette proposition.

>> l'Association « Villes et Régions Européennes de la Grande Vitesse »

Michel DELEBARRE rappelle qu'en juillet 2001, RAFHAEL a adhéré à l'association « Villes et Régions Européennes de la Grande Vitesse », présidée par Bernard SOULAGE, Vice-président de la Région Rhône-Alpes, qui vise à l'amélioration des liaisons ferroviaires entre les villes et les Régions.

Il informe les membres que cette association :
- a publié son 1er numéro des « Cahier de la Grande Vitesse » sur le thème « Finances et collectivités locales »
- souhaite mettre en place d'un groupe de travail TERGV sous la présidence de Daniel PERCHERON, Président du Conseil Régional Nord-Pas de Calais. L'objectif de ce groupe de travail sera de réfléchir sur les questions de matériel, de coût d'exploitation, de péages pour aboutir à la rédaction d'un pré-cahier des charges en vue d'éventuelles commandes des collectivités intéressées. La mise en place officielle de ce groupe de travail devrait se faire suite à un colloque qui sera organisé sur ce thème le 31 janvier 2007 à Lille. Il va de soi que les collectivités membres de RAFHAEL seront invitées...

2. TECHNOLOGIES DE L'INFORMATION ET DE LA COMMUNICATION

>> Les options régionales en matière de TIC

Michel DELEBARRE rappelle que lors de l'Assemblée Générale 2005, les membres de RAFHAEL avait retenu le principe de continuer à débattre avec les représentants du Conseil Régional sur l'importance du montage financier des projets d'infrastructures haut débit. Il s'agissait également d'éclairer les membres de RAFHAEL sur les souhaits et les options régionales en matière de TIC.

Dans cette perspective, Michel DELEBARRE indique aux participants que le 9 décembre 2005, le groupe de travail TIC s'est réuni afin d'entendre Christophe DI POMPEO, Délégué aux TIC du Conseil Régional sur la politique de la Région en la matière. Il invite Christophe DI POMPEO à rappeler les options régionales retenues.

Christophe DI POMPEO précise que le Conseil Régional n'a pas souhaité accompagner les territoires dans le déploiement des réseaux haut débit métropolitains. En effet, en la matière, la Région a pris le parti de travailler en priorité sur les « zones d'ombre » qui touchent les particuliers et certaines zones d'activités.

Aujourd'hui, sur ce dossier, la Région est entrée dans une phase opérationnelle. Sept territoires ont d'ores et déjà saisi le Conseil Régional en la matière et un travail avec les Conseils Généraux est en cours.

Par ailleurs, Christophe DI POMPEO informe les participants que dans le cadre de la Conférence Permanente du Schéma Régional du Développement Economique, deux groupes de travail dédiés aux TIC vont être mis en place. Le premier mènera un travail sur les zones d'ombre, le deuxième sur les usages.

Il propose que RAFHAEL puisse être partie prenante aux réflexions de ces groupes de travail.

Michel DELEBARRE remercie Christophe DI POMPEO pour ces informations et cette proposition.

L'Assemblée marque son accord pour participer aux groupe de travil TIC mis en palce dans le cadre du Schéma Régional de Développement Economique

>> le groupe de travail technique TIC

Michel DELEBARRE rappelle que le groupe de travail technique TIC animé par Dominique CRESSON, Délégué Général du Réseau s'est réuni à deux reprises cette année afin de faire un point technique sur « L'Europe en matière de TIC » et sur « le partage entre collectivités territoriales d'applications informatiques libres ».

L'Assemblée marque son accord pour poursuivre la concertation et les échanges techniques au sein du groupe technique TIC.

>> Les conférences-débat « PROPSECTIV-IT »

Dominique CRESSON indique que RAFHAEL a mis en place, en juin 2006 et en partenariat avec la Fondation Internet Nouvelle Génération (FING) et le groupe de prospective i-Futurs, un cycle de conférences intitulé «Prospectiv-IT». Il s'agirait d'un rendez-vous trimestriel dont l'objet affiché est d'enrichir les démarches de prospective territoriale des collectivités.

Il rappelle que la 1ère conférence-débat s'est tenue le 19 juin 2006 à Lille sur le thème « Nouvelles technologies, nouveaux usages à l'horizon 2010» avec l'intervention de Daniel KAPLAN, Délégué Général de la FING. Elle a réuni près de 100 participants. (Dans le dossier remis aux participants : synthèse de la 1ère Conférence-débat + article de presse La Gazette Nord-Pas de Calais du 03/08/2006 – « Les décideurs territoriaux interpellés par l'émergence des TIC »)

Par ailleurs et afin d'assurer un niveau et une qualité des échanges, Dominique CRESSON propose d'organiser ces rencontres en partenariat avec la FING (Fondation Internet Nouvelle Génération). En effet, cette Association, présidée depuis janvier 2006 par Philippe LEMOINE , a pour vocation de « repérer, stimuler et faire connaître l'innovation dans les services, les applications et les usages de l'internet de demain ». La FING entretient des liens étroits avec les acteurs publics français (notamment la DATAR.) et européens chargés du soutien à la R&D et l'innovation. La FING apportera, dans l'organisation de ces rencontres, son expertise et les intervenants de qualité pour l'ensemble des sujets traités.

Michel DELEBARRE remercie Dominique CRESSON pour ces rappels et interroge les membres de l'Assemblée sur leur intérêt quant à la poursuite des rencontres « PROSPECTIV-IT » en rappelant que ces dernières sont ouvertes, au-delà des membres de RAFHAEL, aux acteurs concernés par la prospective en matière de TIC (chercheurs, entrepreneurs...).

L'Assemblée marque son accord avec cette proposition.

Par ailleurs et afin de formaliser le partenariat que RAFHAEL souhaite mettre en place avec la FING dans l'organisation de ces rencontres, Michel DELEBARRE propose l'adhésion de RAFHAEL à cette Association précisant qu'une adhésion collective, via RAFHAEL, a son intérêt dans la mesure où l'ensemble des membres du Réseau bénéficiera des services de cette Association pour une cotisation annuelle mutualisée d'un montant de 800 €. (Dans le dossier remis aux participants: une présentation synthétique de la FING + Dossier d'adhésion)

L'Assemblée marque son accord pour adhérer à la FING.

3. SUJETS D'INTERET COMMUN

Michel DELEBARRE rappelle que le Réseau RAFHAEL constitue, peut être avant tout, un lieu de concertation, de discussion et d'information pour les Maires, Bourgmestres et Présidents des intercommunalités en vue d'échanger sur des sujets divers d'intérêt commun.

Dans cette optique, il rappelle qu'au cours des précédentes Assemblées Générales, cinq thèmes d'intérêt commun ont été « recensés » :

1. La télévision numérique régionale et les télévisions locales
2. La nouvelle donne énergétique pour les collectivités territoriales
3. L'Urbanisme Commercial
4. L'Europe
5. L'Habitat et la délégation de compétence des aides à la pierre

> TELEVISIONS LOCALES - TELEVISION NUMERIQUE

Michel DELEBARRE informe les membres que sur le dossier des télévisions locales, RAFHAEL a poursuivi son travail de mise en réseau des acteurs des télévisions locales. Par ailleurs, un travail de veille reste mené avec notamment la réactualisation en cours du document « les télévisions locales dans le nord-Pas de Calais et la Belgique transfrontalière », et le suivi des travaux du groupe de travail de l'AMF.

Il indique à l'Assemblée quelques faits marquants en 2006, notamment :

• Le lancement ce lundi 16 octobre 2006 de la première télévision locale hertzienne du Nord-Pas de Calais : Calais TV, (Dans le dossier remis aux participants : Extrait de presse « Calais Réalités – 12-18 octobre 2006 « Elle arrive chez vous »)
• Plusieurs télévisions locales du Nord-Pas de Calais ont mis à disposition leurs programmes sur le Web. C'est le cas de Calais TV mais aussi de ILTV, la Télévision d'Agglomération de Hénin6Carvin (qui a lancé son site Internet officiellement le 29 septembre dernier) (Dans le dossier remis aux participants : Communiqué de presse – 29 septembre 2006 « ILTV tisse sa toile »)

Ainsi, à l'heure actuelle, sur le territoire du Nord-Pas de Calais, il existe deux Web TV (télévision sur Internet) : C9 Télévision et le Canal Local Valenciennois (voire trois avec LAVOIXTV lancée en 2000 par la voix du Nord), trois TV locales (Calais TV, ILTV et Delta TV) présentes sur le web et offrant la possibilité de télécharger leurs programmes.

Michel DELEBARRE conclut en précisant que de toute évidence, ce mode de diffusion est un outil intéressant pour les télévisons locales et très porteur d'avenir selon tous les observateurs. Il serait donc intéressant pour RAFHAEL d'approfondir la réflexion sur ce mode spécifique de diffusion.

L'Assemblée marque son accord avec cette proposition.

Par ailleurs, Michel DELEBARRE ajoute que d'autres pistes de travail pourraient être approfondies telle que la mutualisation des programmes des télévisions locales.

Marie-France BERTHET, Représentante officielle du Conseil Régional Nord-Pas de Calais et Présidente du Centre Régional de Ressources Audiovisuelles (CRRAV) confirme l'intérêt d'approfondir cette piste de travail. De façon générale, elle indique qu'en matière de télévisions locales, il reste beaucoup de travaux à initier notamment sur le financement des télévisions locales, sur la mutualisation possible de certains moyens, sur l'éventuelle création d'une banque de données communes sur le contenu et aussi sur le travail à renforcer avec les télévisions belges.

Pascal DUBOIS approuve ces propositions et ajoute que sur le problème de la télévision numérique terrestre, le CSA serait prêt à revoir sa position relative à la place des télévisions locales sur la TNT dès lors que ces dernières seront capables de proposer un programme d'émissions de 18h... Aussi, cette information confirme l'intérêt de travailler à la mutualisation d'un certain nombre de programmes.
Par ailleurs, il indique que , sans attendre le déploiement de la TNT sur le territoire du Nord-Pas de Calais, un travail sur les modes de diffusion et en particulier celui via le haut débit voire le très haut débit est intéressant car ce mode de diffusion permet aujourd'hui de produire et de diffusion des émissions de qualité.

L'Assemblée marque son accord pour approfondir ces sujets.

Enfin, Michel DELEBARRE souligne la situation difficile du territoire Nord-Pas de Calais en matière de déploiement de la TNT. Il rappelle que face au constat d'une faible couverture du territoire du Nord-pas de Calais par la TNT, il avait adressé le 19 avril 2005 un courrier à Dominique BAUDIS, Président du CSA, afin d'envisa-

ASSEMBLÉE GÉNÉRALE - Octobre 2006

Le retour obtenu sur ce courrier a été un retour certes chaleureux mais sans aucune précision sur le fond. Il y a en effet à déplorer certaines avaries techniques dues à la situation transfrontalière de la région Nord-Pas de Calais.

Cependant, à l'heure actuelle, une seule certitude sur ce dossier : les territoires du Nord-Pas de Calais seront desservis par la TNT au plus tard en 2011, date à laquelle l'analogique s'arrêtera pour laisser place au « tout numérique ».

Selon, Michel DELEBARRE, cette situation n'est pas très bonne et il propose à l'Assemblée de réfléchir à une requête commune afin d'accélérer la généralisation de la couverture TNT sur le territoire du Nord-Pas de Calais

L'Assemblée approuve cette proposition.

> NOUVELLE DONNE ENERGETIQUE

Michel DELEBARRE rappelle que, comme retenu en AG 2004, Daniel HALLOO, Vice-président de la Politique de l'eau et de l'énergie de la Communauté Urbaine de Dunkerque a mis en place et anime un groupe de travail ad hoc sur le thème de « La nouvelle donne énergétique pour les Collectivités Territoriales ».

Trois réunions ont ainsi pu être organisées en février et avril 2005 et juin 2006 sur les thèmes suivants :

- Rencontre avec les opérateurs historiques sur leurs visions concernant l'ouverture des marchés de l'énergie
- Le montage d'un groupement de commandes»
- L'Audition de Alain ALPERN, Vice-président du Conseil Régional Nord-Pas de Calais, sur la politique régionale en matière d'énergie et plus particulièrement sur les prêts à taux zéro pour l'isolation des bâtiments
- les premiers retours des appels d'offre relatifs aux fournitures d'énergie

Michel DELEBARRE indique que l'Energie reste un sujet d'actualité avec notamment les dernières lois sur l'Energie. Il propose de demander au groupe de travail de faire un point sur les conséquences de ces lois nouvelles pour les collectivités et les territoires membres de RAFHAEL.

L'Assemblée marque son accord avec cette proposition.

> L'HABITAT

Michel DELEBARRE rappelle que lors de l'AG du 26 septembre 2005 et comme suite aux discutions informelles développées dans le cadre des rencontres des DGS du Réseau, a été retenue l'organisation d'une rencontre avec Bernard CARTON, Président de l'Association Régionale pour l'Habitat afin de faire un point sur la question de l'aide à la pierre.

Cette rencontre s'est tenue le 9 février 2006 et a réuni l'ensemble des responsables du dossier Habitat des agglomérations membres de RAFHAEL.

Comme suite à cette rencontre et afin de répondre à un souhait émis par les techniciens de ce dossier, RAFHAEL a initié un cycle d'informations et d'échanges sur la mise en œuvre de cette délégation. Concrètement, il s'agit, au cours de sept ateliers techniques successifs, d'apporter des éléments d'informations et de rechercher des solutions adaptées pour répondre aux questions de nos collectivités.

Les trois premiers ateliers se sont tenus en juin à Lens, en juillet à Dunkerque et en septembre 2006 à Arras. Le quatrième atelier se tiendra à Lille le 9 novembre prochain.

Michel DELEBARRE ajoute que ces ateliers techniques rencontrent un « grand succès ». En effet, l'ensemble des agglomérations délégataires participe activement à la préparation et à l'animation de ces rencontres (forte participation et grande implication des participants, vif intérêt...)... L'intérêt pour ces ateliers techniques dépasse même les frontières régionales : avec une demande d'information et de transmission des comptes-rendus de la Communauté d'agglomération du Pays de Flers (61 - Orne)...

Enfin, Michel DELEBARRE propose d'envisager, suite à ce cycle d'informations et d'échanges, la tenue d'une réunion de synthèse de ces ateliers. Cette rencontre serait organisée à l'attention des élus responsables de ce dossier ainsi que des DGS et pourrait être animée par Bernard CARTON, Président de l'Association Régionale pour l'Habitat.

L'Assemblée marque son accord avec cette proposition.

> L'URBANISME COMMERCIAL

Michel DELEBARRE rappelle que lors de l'AG de 2004, le constat avait été fait que les commissions départementales d'équipement commercial, sous la tutelle de la Préfecture, n'étaient plus adaptées aux grands projets d'équipement commercial qui, souvent, représentent des enjeux régionaux, voire transfrontaliers. Ainsi, lors de l'AG de 2004, il avait été décidé de réfléchir, au sein du Réseau, à la mise en place d'une Commission à l'échelle régionale.

Lors de l'AG de 2005, il été retenu de lancer une nouvelle réflexion sur le thème « Urbanisme Commercial » animée par Jean-Jacques DELILLE, Président de la Communauté d'Agglomération du Douaisis.

Dans ce cadre, en décembre 2005, RAFHAEL a organisé une réunion de travail sur ce thème. Lors de cette séance de travail, plusieurs pistes de travail ont été évoquées notamment au travers de lieux d'actions identifiés comme légitimes et pertinents :

- le Conseil Régional Nord-Pas de Calais, via l'adoption du SRADT
- la COMET (coopération métropolitaine), terrain d'expérimentation intéressant pour ce sujet.

Michel DELEBARRE informe les membres que, manifestement, ce dossier est difficile à faire avancer. Selon lui, ce sujet est un sujet « porteur » pour les Présidents d'Agglomérations mais c'est un sujet complexe à porter collectivement... A l'heure actuelle aucune piste a été identifiée pour envisager « la création d'une Commission Régionale d'Urbanisme Commercial » qui interviendrait à un certain niveau d'extension ou à un certain montant d'investissement, proposition pour laquelle il réitère son intérêt.

René VANDIERENDONCK confirme les difficultés rencontrées sur ce dossier. Il rappelle qu'au mois de novembre 2006, les discussions vont se poursuivre au sein du Conseil Régional en vue de l'approbation du Schéma Régional d'Aménagement et de Développement du Territoire (SRADT). Il indique que dans ce cadre, un certain nombre de sujets devrait apparaître notamment celui de l'Urbanisme Commercial et celui de la maîtrise périurbaine.

Il ajoute qu'à cette occasion il souhaite initier un document incitatif pour relancer l'idée d'une initiative en la matière à l'échelle régionale.

Parallèlement à ces discussions, il informe les membres sur le travail mené actuellement par Lille Métropole Communauté Urbaine sur son Schéma de Développement d'Urbanisme Commercial (SDUC) d'une part et sur l'éventuelle mise en place d'un SCOT à l'échelle métropolitaine d'autre part. Ces travaux sont certes intéressants mais concernent une échelle qui ne correspond pas aux problématiques soulevées par les projets d'un certain niveau d'investissement ou d'extension.

Michel DELEBARRE remercie René VANDIERENDONCK pour ces informations et propose à l'Assemblée de saisir par courrier le Président du Conseil Régional Nord-Pas de Calais afin d'attirer son attention sur les enjeux relatifs à la mise en place d'une régulation régionale pour les projets ou extension d'un certain niveau d'investissements et ce en vue de l'adoption du SRADT,

L'Assemblée approuve cette proposition.

> AUTRES PISTES DE TRAVAIL

>> Les aires métropolitaine et l'articulation des différents niveaux de contractualisation

Michel DELEBARRE rappelle que le 5 juillet 2005, le Réseau RAFHAEL a organisé une rencontre des membres autour de l' appel à coopération métropolitaine lancé par la DATAR. Lors de cette réunion, Nathan STARKMAN, Directeur de l'Agence de développement et d'urbanisme de Lille Métropole et Patrice VERGRIETTE, Directeur de l'Agence de développement et d'urbanisme de Dunkerque, ont présenté les dossiers de candidature de l'Aire métropolitaine de Lille et de la Région métropolitaine de Flandre Côte d'Opale – Flandre occidentale belge.

Michel DELEBARRE indique qu'à l'heure actuelle sur ce dossier, les pistes de réflexion et d'actions ne sont pas très claires en terme de contractualisation. Plus généralement, c'est le problème de l'articulation entre les différents niveaux de contractualisation qui est posé.

René VANDIERENDONCK abonde en ce sens et ajoute qu'en 2007, le contrat d'agglomération disparaîtra. La question de savoir comment l'Etat va définir son volet territorial se pose (territorialisation d'actions ? Crédits spécifiques ?) ainsi que celle de l'intervention des aires métropolitaines dans cette future contractualisation. La période est au questionnement. L'ambiguïté est inquiétante...

Michel DELEBARRE insiste sur la nécessité d'un état des lieux en la matière. Il propose que RAFHAEL initie un tour de table technique sur le sujet en réunissant les représentants des Agglomérations, des Départements, de la Région et ceux de l'Etat afin de faire un état des lieux sur les différents niveaux de contractualisation : s'agit-il aujourd'hui de mettre en place une nouvelle politique contractuelle ? Comment ces différentes politiques de contractualisation s'articulent-elles entre elles ?

Daniel PARENTY, Vice-président de la Communauté d'Agglomération du Boulonnais, approuve et propose d'associer à ce tour de table les représentants des Parcs et des Pays concernés également par cette question.

L'Assemblée approuve cette proposition.

>> Les prospections extérieures des territoires du Nord-Pas de Calais

Michel DELEBARRE attire l'attention des membres sur une préoccupation actuelle de l'ensemble des territoires : les prospections extérieures des territoires via NFX et les agences territorialisées.

Selon lui, à l'heure actuelle, les actions menées en la matière le sont en ordre dispersé. Par ailleurs, les entreprises et les grands groupes en région mènent une prospection très éloignée du contexte régional. Certaines images se sont créées, par exemple sur le Valenciennois avec l'industrie automobile mais cela n'est pas vrai pour l'ensemble des territoires.

Aussi, sur ce sujet, il y a un intérêt à rationaliser les travaux menés pour plus d'efficacité et d'opérationnalité.

Dans ce cadre, Michel DELEBARRE propose d'organiser un tour de table avec les représentants de NFX et ceux des agences territorialisées afin de faire un point sur cette question.

L'Assemblée approuve cette proposition.

Alain WACHEUX conforte ce constat et précise qu'au-delà des objectifs de conforter un certain nombre de pôle d'activités, il ne faut pas perdre de vue l'objectif d'en impulser de nouveaux.

Michel DELEBARRE abonde dans ce sens et souligne le danger que peut représenter une trop grande spécialisation d'un territoire dans un domaine d'activité.

Daniel PARENTY ajoute que cette question soulève celle relative à la mise en réseau des agences d'urbanisme du Nord-Pas de Calais mais aussi, pourquoi pas, des pôles de compétitivité. Il souligne également le manque de lien évident entre entreprises du territoires et collectivités territoriales.

Michel DELEBARRE abonde en ce sens et rappelle que RAFHAEL a un rôle de structure d'échanges et qu'elle ne doit pas se substituer aux compétences et aux attributions des instances mises en place par ailleurs pour ces thèmes.

Enfin, il conclut en attirant l'attention sur l'intérêt qu'il y aurait à avoir dans chaque agence de développement et d'urbanisme un représentant régional afin notamment de veiller à la mise en oeuvre du SRADT.

>> La refonte du Site Internet du Réseau RAFHAEL

Michel DELEBARRE rappelle que le site Internet du Réseau RAFHAEL a été mis en place en 1999. Depuis, aucune refonte graphique, malgré le changement d'identité visuelle du Réseau (Logo modifié en 2000), n'a été effectuée.

Pour autant, ce site Internet rencontre un certain succès au vue du nombre de connexions mensuelles dont il fait l'objet. En effet, le nombre de connexions mensuelles a quasi-triplé entre janvier 2002 et septembre 2006 passant de 3 674 connexions/mois à 10 829 connexions/mois, avec un «pic» à 11 660 connexions mensuelles.

Cette évolution en terme de nombre de connexions mensuelles conforte l'intérêt et le succès du site Internet de RAFHAEL.

Aussi, après plus de six ans d'existence, il apparaît utile de « refondre » ce site Internet afin que ce dernier corresponde davantage à l'image du Réseau RAFHAEL. Il propose ainsi aux membres de RAFHAEL de consulter plusieurs entreprises de communication Web et de prévoir un budget compris entre 7 000 € et 10 000 € en vue de ce travail.

L'Assemblée marque son accord avec cette proposition.

>> Le Forum pour la Gestion des villes et des collectivités territoriales

Michel DELEBARRE rappelle que Dominique CRESSON, Administrateur Territorial, a été nommé, en accord avec le Président du Conseil Régional Nord-Pas de Calais, Délégué Régional « Grand Nord » pour le Forum pour la Gestion des Villes et des collectivités territoriales et qu'au regard des missions de cette Association, certaines synergies pourraient être mises en place entre le Forum et RAFHAEL.

A noter : cette nouvelle fonction, comme celle qu'il assume au sein de RAFHAEL, est bénévole.

L'Assemblée marque son accord pour examiner les éventuelles synergies à mettre en place entre les deux structures

Michel DELEBARRE clôture l'Assemblée Générale Ordinaire de RAFHAEL et propose aux membres de poursuivre les échanges dans le cadre d'une communication thématique sur le thème « Citoyens, Europe et Territoires ».

RAPPORTS D'ACTIVITÉS 2006-2007

- Transports Ferroviaires - Grande Vitesse Ferroviaire
- Technologies de l'Information et de la Communication
- Télévisions locales - Télévision Numérique Terrestre
- Nouvelle donne énergétique
- Habitat et Délégation de compétence des aides à la pierre
- Mise en réseau des hommes et des femmes

TRANSPORTS FERROVIAIRES
GRANDE VITESSE FERROVIAIRE

Dossier Réouverture de la liaison ferroviaire Valenciennes-Mons

Pour mémoire : En Assemblée Générale 2006, a été retenu le principe de poursuivre le suivi de la réouverture de la liaison ferroviaire Valenclennnes-Mons et élargir la réflexion aux problèmes généraux des liaisons ferroviaires transfrontaluière.

Réunion du groupe de travail «TRANSPORTS» 16 mai 2006 à Lille

Le groupe de travail « Transports » s'est réuni le 16 mai 2006 sous la Présidence de **René VANDIERENDONCK** afin d'entendre les conclusions de l'étude de potentiel menée par la Région relative à la réouverture de la liaison ferroviaire Valenciennes-Mons.

A cette occasion, **Jeannine MARQUAILLE**, Vice-Présidente du Conseil Régional Nord-Pas de Calais a fait également le point sur l**es grands dossiers Transports** du Conseil Régional Nord-Pas de Calais et notamment sur **le Schéma Régional des Transports**

Pour mémoire : l'étude menée par le Conseil Régional préconisait une **«solution Tramway» pour relier Valenciennes-Mons.**

Retrouvez le compte-rendu :
http://www.rafhael.org/CR/doc2006/juin/cr-transports-16-05.pdf

RAFHAEL - Relai d'information

Juin 2007 - LILLE - 5ème édition - **Salon SIFER 2007**
Pour sa cinquième édition, c'est de nouveau à Lille que SIFER s'est tenu du 12 au 14 juin 2007
Retrouvez le reportage photo réalisé à cette occasion :
http://www.rafhael.org/CR/photos_sifer2007.htm

RAFHAEL - Interventions

Dominique CRESSON, Délégué Général de RAFHAEL a été amené à intervenir lors des Université d'été 2007 de Science PO qui se sont tenues en août 2007 à Menton sur le thème : « L'aménagement et le développement de l'arc méditerranéen : d'un corridor urbain à un corridor de mobilité ?»
Retrouvez le Plan de son intervention : http://www.rafhael.org/agenda/doc2007/septembre/univ-scpo-fr.pdf

A noter : le 31 mai 2007, lors d'une conférence de presse, **Jean-Louis BORLOO**, Ministre de l'Ecologie, Président de la Communauté d'Agglomération de Valenciennes Métropole annoncait que, en 2011, le **tram de Valenciennes franchira la frontière belge jusqu'à Quiévrain.**

Dossier «ITARC»

Pour mémoire : En 2005, les membres de RAFHAEL avait retenu le prinicipe de participer au projet ITARC (Impact and needs of HS Train connectivity on Regional development of regions and cities). Ce projet, dont le chef de file est la ville de La Haye et dont l'objectif est de développer les relations et la cohésion des territoires de l'Europe du Nord-Ouest. a été référé par le Comité de programmation.

Comme retenu lors de l'Assemblée Générale d'octobre 2006, **Michel DELEBARRE**, Ancien Ministre d'Etat, Député-Maire de Dunkerque et Président de RAFHAEL a adressé, le 21 novembre 2006 , un courrier à l'attention de **Wim DEETMAN**, Maire de LA HAYE afin de connaitre ses intentions relatives à une éventuelle représentation du Dossier ITARC. A ce jour, aucun retour n'a été fait sur ce dossier.

«Villes et Régions Européennes de la Grande Vitesse»

Pour mémoire : En juillet 2001, RAFHAEL adhère à cette association qui vise à l'amélioration des liaisons ferroviaires entre les villes et les Régions.

Dominique CRESSON, Délégué Général de RAFHAEL ainsi que la Permamente du Réseau participent activement à l'organisation des temps forts qui ont marqué la vie de l'association durant les **années 2006-2007** et en particulier :

Le Colloque « Grande Vitesse Ferroviaire : quelles retombées pour les collectivités locales ?» - 8 mars 2006 à Reims

A l'invitation de : **Jean-Louis SCHNEITER,** Maire et Président de Reims Métropole et de **Bernard SOULAGE**, Président de l'Association «VREGV».
En présence, notamment, de **M. GALLOIS**, Président de la SNCF, **M. BOYON**, Président de RRF,

Rappel des orientations retenues par le Réseau en juillet 2000 et confirmées depuis : suivi de l'étude de marché relative à la liaison ferroviaire Valenciennes-Mons, toujours dans un contexte élargi au reste de la région. Poursuivre la réflexion sur les problèmes généraux de liaisons ferroviaires concernant les villes et les agglomérations du Réseau.

M. PERCHERON, Président du Conseil Régional Nord-Pas de Calais, **M. BONDUELLE**, Président de la Chambre de Commerce et d'Industrie de Lille Métropole

Retrouvez la synthèse de cette rencontre : http://www.rafhael.org/CR/doc2006/juin/colloque_08-03-06_sythese.pdf

La journée d'étude « La Grande Vitesse au service de la mobilité régionale» - *TGV Régional ou TER à Grande Vitesse ?* **-** 30 janvier 2007 à Lille

L'association Villes et Régions européennes de la Grande Vitesse et la Région Nord-Pas-De-Calais ont organisé le mercredi 30 janvier 2007 une journée d'étude intitulée « La grande vitesse ferroviaire au service de la mobilité régionale ». Elle a réuni près de 100 participants, personnalités politiques, techniciens et acteurs du monde économique et fut l'occasion de mener une réflexion poussée sur le concept du TERGV, son évolution et surtout son développement éventuel à d'autres territoires que le Nord-Pas-De-Calais.

Retrouvez la synthèse de cette journée : hhttp://www.rafhael.org/CR/doc2007/juin/CDGV_n3.pdf

A noter : comme suite à cette journée d'étude et dans les prochaines semaines, un **groupe de travail «TERGV»** sera mis en place **sous la Présidence du Conseil Régional Nord-Pas de Calais**

La délégation aux Pays-Bas à la rencontre des villes de Breda et Rotterdam. - 30 janvier et 1er février 2007

Les mercredi 30 janvier et jeudi 1er février 2007, une délégation d'élus et de techniciens des Villes et Régions européennes de la Grande Vitesse s'est rendue aux Pays-Bas afin de rencontrer les acteurs du secteur ferroviaire de ce pays et partager leur expérience de la Grande Vitesse. Le voyage débuta par un dîner à l'Ambassade de France aux Pays-Bas, précédé d'une présentation des transports ferroviaire par les représentants du Ministère des Transports néerlandais. La délégation fut ensuite reçue par la Ville de Rotterdam puis par la Ville de Breda.

A noter : **Marie-France BERTHET,** Conseillère Régionale, représentante officielle du Conseil Régional du Nord-Pas de Calais au sein de RAFHAEL a participé à ce voyage d'étude.

Colloque «La grande Vitesse ferroviaire : quels atouts pour l'Europe des Villes - 28 juin 2007 à Nancy

Le 28 juin 2007, Le Grand Nancy a organisé, en partenariat avec l'Association TGV Est, les Villes et Régions européennes de la Grande Vitesse, la FNAU, la Commission européenne, le Forum pour la gestion des villes et des collectivités territoriales, l'Association «Initiative Magistrale für Europa» un colloque européen sur l'**intérêt de la Grande Vitesse pour les agglomérations, à l'occasion de la mise en service du TGV Est.**

A VENIR - Colloque au Comité des Régions sur la thème : « L'Europe de la grande vitesse, quelle place pour les Régions ? » - 12 décembre 2007, Bruxelles

Table ronde 1 : « Le rôle des régions dans le réseau européen à grande vitesse »

Table ronde 2 : « La grande vitesse et l'aménagement du territoire régional »

Les publications
Les cahiers de la Grande Vitesse

1er semestre 2006 - Le premier numéro des «Cahiers de la Grande Vitesse» a été édité sur le thème **«Finances et collectivités locales»**

2ème semestre 2006 **-** Le deuxième numéro des «Cahiers de la Grande Vitesse» a été édité sur les thèmes : **« L'Impacts du TGV sur les Collectivités territoriales» et «La Grande Vitesse en Espagne»**

1er semestre 2007 **-** Le troisième numero des «Cahiers de la Grande Vitesse» a été édité avec un Dossier spécial : **politique ferroviaire 2007-1012 et la** Synthèse de la **journée d'étude «La grande vitesse au service de la mobilité régionale»** du 30 janvier 2007 à Lille.

Retrouvez l'ensemble des ces publications : hhttp://www.rafhael.org/

TECHNOLOGIES DE L'INFORMATION ET DE LA COMMUNICATION

Dossier «Politiques régionales en matière de TIC»

Pour mémoire : lors de l'AG 2006, Christophe DI POMPEO, Délégué aux TIC du Conseil Régional Nord-Pas de Calais a informé les membres de RAFHAEL de la mise en place dans le cadre de la Conférence Permanente du Schéma Régional du Développement Economique, de deux groupes de travail (zones d'ombres et usages) dédiés aux TIC. A cette occasion, il a proposé que RAFHAEL puisse être partie prenante aux réflexions de ces groupes de travail.

Schéma Régional Développement Economique - Groupe « Télécommunications et Services » - 14 mai 2007, Lille

La première réunion du groupe de travail TIC mis en place par le Conseil Régional Nord-Pas de Calais s'est tenu le 14 mai 2007 au siège de Région. Les participants à cette rencontre ont pu assiter à plusieurs présentations.

Disponibles au siège de RAFHAEL :

> «Télécommunications en France : interventions publics, interventions privées» - ARCEP
> La politique Haut Débit sur le territoire du Cœur d'Ostrevent
Cartographie :
> Couverture prévisionnelle des communes en Wimax (HDRR/TDF - novemvre 2006)
> Couverture des communes en ADSL (FT - décembre 2006)
> Couverture prévisionnelle des communes en Wimax et nombre de lignes ADSL non éligibles
> les initiatives locales en matière

2ème réunion - Schéma Régional Développement Economique - Groupe « Télécommunications et Services » - 22 octobre 2007, Lille

L'ordre du jour de cette deuxième réunion était consacré aux points suivants :

1. Desserte en télécommunications des Zones d'Activités Economiques
2. Services et usages des TIC pour le développement économique

Compte-rendu à venir

Groupe de travail technique TIC

Pour mémoire : Le groupe de travail technique TIC, animé par **Dominique CRESSON**, *Délégué Général de RAFHAEL, a été mis en place en juillet 2002. Il réunit l'ensemble des Directeurs des Systèmes d'information des collectivités membres du Réseau.*

Deux réunions ont été organisées :

«Le partage entre collectivités territoriales d'applications informatiques libres»
3 Mars 2006 à Bruay la Buissière

L'objectif de cette réunion visait d'une part, à faire un **point sur les avancées et les enjeux des développements d'applications informatiques libres** et d'autre part, d'examiner les meilleurs conditions pour le partage entre collectivités de ces applications.

Retrouvez le compte-rendu : http://www.rafhael.org/CR/doc2006/mars/cr-tic-03-03.pdf

«Technologies de l'information et de la communication dans l'habitat collectif et l'habitat individuel» - 21 février 2007 à Lille

avec la présentation du :

- **projet «DOMITIL»** par **Jean-Pierre TRIQUET,** Directeur de la Communication et des Technologies de l'information de la Communauté Urbaine de Dunkerque Objectifs du projet : proposer une nouvelle offre Téléphonie et Internet à bas prix dans l'habitat social, mettre en place une plate-forme de services et aider au suivi et à la maitrise des consommations d'énergie et d'eau.

- concept de **«La maison du Futur»** par **Arnaud BENOIT,** Directeur des Systèmes d'information de la ville et de l'Agglomération Valenciennes Métropole

Rappel des orientations retenues par le Réseau en juillet 2000 et confirmées depuis : continuer de débattre avec les représentants du Conseil Régional sur l'importance du montage financier des projets d'infrastructures haut débit. Poursuivre la concertation et les échanges techniques au sein du groupe de travail technique TIC.

L'objectif de cette réunion visait à faire un point sur les innovations et les expérimentations menées en matière de Technologies de l'information et de la communication au service de l'habitat.

Retrouvez le compte-rendu : http://www.rafhael.org/CR/doc2007/juin/CR_TIC_HABITAT_02_21_2007.pdf

A VENIR - Visite de «la maison du futur» - Valenciennes - décembre 2007 (date à confirmer)

Conférence-Débat «PROSPECTIV-IT»

*Pour mémoire : RAFHAEL a mis en place, en juin 2006 et en partenariat avec la Fondation Internet Nouvelle Génération (FING) et le groupe de prospective i-Futurs, un cycle de conférences intitulé «Prospectiv-IT». L'objet affiché : **enrichir nos démarches de prospective territoriale.***

« Nouvelles technologies, nouveaux usages à l'horizon 2010» - 19 juin 2006 à Lille

Notre invité : **Daniel KAPLAN**, Délégué Général de la FING.

En effet, les TIC évoluent vite et profondément. Elles modifient, transforment voire bouleversent notre quotidien, nos modes de vie, nos activités et la structuration de nos territoires. Elles posent de nombreuses questions avec en filigrane : l'avenir de ces technologies à court, moyen et long termes. Tel était le sujet de la 1ère Conférence-Débat Prospectiv-IT qui s'est tenue à Lille le 19 juin 2006 et qui a réuni une 100aine de participants.

Retrouvezla synthèse : http://www.rafhael.org/CR/doc2006/novembre/V7-prospec.pdf

A VENIR - « Compétitivité numérique des Territoires ». - décembre 2007 à Lille

Notre invité : **Serge BERGAMELLI,**
Directeur CDC Numérique.

Le Cahier Pratique « Compétitivité numérique des territoires » réalisé sous l'impulsion de la Caisse des Dépôts et Consignations et de l'Association des Régions de France et récemment publié à la Documentation Française a pour objectif de sensibiliser les territoires à ces nouveaux enjeux. Après avoir rappelé les enjeux du numérique pour l'économie des territoires et pour les entreprises, il fournit un certain nombre de repères méthodologiques pour la construction par les territoires de leurs politiques de développement économique numérique.

A l'occasion de la parution de ce «cahier pratique», RAFHAEL, **en partenriat avec la Caisse des Dépôts et Consignations du Nord-Pas de Calais** vous invitera à débattre de ces enjeux en présence de **Jean-Pierre Triquet**, Directeur de la Communication et des TIC, Communauté Urbaine de Dunkerque et de **Anne Pons**, Directrice Générale, Agence de Développement et d'Urbanisme du Pays de Montbéliard.

RAFHAEL - Relai d'information

RAFHAEL est de plus en plus régulièrement sollicité pour participer à la communication et à la promotion des manifestations locales, régionales et nationales organisées sur le thème des Technologies de l'Information et de la Communication.

Quelques exemples :

Novembre 2007	Villes INTERNET 9ème Remise des Labels Ville Internet
	Forum pour la gestion des villes CLUB TIC : « Conseils municipaux en direct sur Internet, Web TV municipales, simple gadget de communication ou véritables outils de e-démocratie.
Octobre 2007	VALENCIENNES - ACCID TIC 21 : Technologies de l'information et développement durable
	AVVICA - TRIP 2007 - Territoires et Réseaux d'Initiative Publique - 3ème édition «Tous pour le très haut débit, le très haut débit pour tous»
Automne 2007	Partenariat renouvelé avec DIGIPORT - Congrès Net 2007, 29 novembre 2007, «Réel...virtuel : les nouveaux enjeux».
Juin 2007	Assemblée Générale de la FING, Paris
Mai 2007	RVVN - Réseau Villes et Villages Numériques Inauguration de la Plateforme - Cambrai

SUJETS D'INTERET COMMUN
Télévisions locales / TNT

Dossier «Télévisions locales - Télévision Numérique Terrestre»

Pour mémoire : Conformément aux orientation retenues lors de l'Assemblée Générale d'octobre 2006, Marie-France BERTHET, Représentante officielle du Conseil Régional Nord-Pas de Calais et Présidente du CRRAV, a été chargée de mettre en place et d'animer un groupe de travail ad hoc sur le thème « le développement des télévisions locales dans le Nord-Pas de Calais».

Mise en place du Comité restreint «Télévisions locales» - 11 décembre 2006 à Lille

Cette rencontre avait pour objet l'examen des possibilité de **mutualisation des moyens et des programmes des télévisions locales du Nord-Pas de Calais.** Deux pistes de travail ont été retenues :

- une réflexion sur la pertinence de la création d'une structure formelle réunissant l'ensemble des télévisons locales du Nord-Pas de Calais afin, notamment, d'obtenir un certain nombre de moyens pour **produire et co-produire des programmes à vocation régionale.**
- une **mutualisation des productions locales et des co-productions du CRRAV**

Expérimentation d'une co-production régionale : «Etoile du Nord» - mars 2007

Suite à la première réunion du comité restreint et d'un commun accord entre les éditeurs des chaines locales présents, un comité de programmation a été mis en place en mars 2007. L'objet de ce comité était la **réalisation d'un programme télévisuel réalisé en commun** de +/- 18 minutes.

Le thème de la gastronomie a été retenu pour ce N°0.

4 Télévisions Locales du Nord-Pas de Calais ont participé à cette expérimentation : **C9 Télévision, ASTV**, **CALAIS TV** et **Canal Local Valenciennois**. Les 4 télévisions représentent 52 emplois cumulés, 560 000 téléspectateurs potentiels cumulé, 16h de production propre cumulée /semaine, 2 545 000 € de budget annuel cumulé

Cette expérimentation est unique sur le territoire du Nord-Pas de Calais. Elle a permis aux acteurs des télévisions locales de se connaître, d'apprendre à travailler ensemble et d'échanger sur leurs savoir-faire.

Ce N°0 s'inscrivait dans le cadre d'une expérimentation. Il va de soi que la finalité de cet exercice est d'y associer le plus grand nombre de télévisons locales du Nord-Pas de Calais et de la Belgique transfrontalière. L'avenir de cette co-production passera naturellement par la recherche de financeurs potentiels.

Projet de diffusion, sur les antennes locales, des films financés par le CRRAV

A la demande des télévisions locales, RAFHAEL et le CRRAV ont étudié les conditions de diffusion des films financés par le CRRAV sur les antennes locales. C'est dans cette optique que le Conseil d'Administration du CRRAV, le 12 février dernier, a validé une modification du règlement des fonds permettant de mettre à disposition des télévisions locales de la région les oeuvres produites dans le cadre du fonds associatif.

En avril 2007, le CRRAV a transmis, par courriel, à l'ensemble des télévisions locales du Nord-Pas de Calais, une liste de documentaires de 52' et de courts métrages coproduits par le CRRAV depuis 2004. Il s'agissait, dans un premier temps, de recueillir les souhaits des télévisons relatifs aux programmes susceptibles de les intéresser, puis, dans un deuxième temps, d'amener RAFHAEL à conventionner avec le CRRAV afin de libérés les droits sur les oeuvres en question. 4 télévisions ont marqué leur intérêt pour la démarche : C9 / Calais TV / ILTV / Canal Local Valenciennois

A l'heure actuelle, les négociations du CRRAV ont permis de libérer les droits de diffusion pour 12 films, 2 ne peuvent pas être diffusés sur Internet. Les droits des six derniers seront libérés à partir du 2008 : ils sont actuellement détenus exclusivement par les Tv qui ont coproduits les films.

ANNEXE : Projet de convention CRRAV / RAFHAEL
L'Assemblée Générale du 19 novembre 2007, sera l'occasion pour le Réseau RAFHAEL et le CRRAV d'examiner un projet la convention qui permettra de libérer les droits des coproductions du CRRAV en vue d'une diffusion sur les antennes locales du Nord-Pas de Calais. Pour votre parfaite information, vous trouverez, **en annexe, copie de la convention.**

Proposer un lieu de concertation, de discussion et d'information pour les Maires, Bourgmestres et Présidents des intercommunalités de RAFHAEL en vue d'échanger sur des sujets divers d'intérêt commun

La mise en place d'un OUTIL D'ECHANGE d'images via le Web

Lors des rencontres du groupe de travail « télévisions locales » du Réseau RAFHAEL, les participants ont très rapidement évoqué la possibilité de mettre à disposition des télévisions locales du Nord-Pas de Calais un outil d'échanges d'images (via un serveur web) afin de leur permettre d'échanger facilement leurs productions en format numérique.

Dans cette perspective et ayant les serveurs adéquats pour permettre ces échanges, la ville de Valenciennes s'est proposée de mettre à disposition des télévisions locales un code d'accès au serveur en question pour accéder aux productions locales. Il va de soi que ces échanges n'ont d'intérêt que sur des reportages ou des émissions ayant une dimension plus régionale ou nationale voire européenne, que locale.

Le Portail Internet des Téléivsions locales du Nord-Pas de Calais.

A plusieurs reprises, a été évoquée l'idée de la mise en place d'un site Internet dédié aux Télévisions locales du Nord-Pas de Calais. en prenant pour référence le support réalisé par RAFHAEL, en juillet 2004, « TV locales dans le Nord-Pas de Calais et la Belgique transfrontalière ».

Ce site Internet servira d'Annuaire de référence et de point d'entrée vers les sites Internet des télévisions locale. Les télévisions pourraient également y intégrer leurs grilles de programmation et certains sujets en leur possession.

Réunion du groupe de travail «Télévisions locales» - 5 octobre 2007 au CRRAV à Tourcoing

Sous la Présidence de Marie-France BERTHET, Conseillère Régionale, Présidente du CRRAV, cette rencontre a permis de :
> faire le **Point sur les dossiers de RAFHAEL**
> d'entendre **Elisabeth CLEMENT,** Déléguée Générale de TLSP sur les **initiatives régionales en matière de structuration des télévisions locales** sur les territoires (GIE Grand Ouest, Lorraine...)

Retrouvez le compte-rendu : http://www.rafhael.org/CR/doc2007/octobre/CR__05_10_2007.pdf

Retrouvez également les documents remis en séance :
> Dossier d'information : «Vers une nouvelle dynamique de la télévision locale en France»
> memento : TNT - Télévisions locales
> Etat d'avancement du dossier «Diffusion des films coproduit par le CRRAV sur les antennes locales»
> historique des travaux du groupe «Télévisions locales» de RAFHAEL

La participation de RAFHAEL au groupe de travail «Télévisions locales» mise en place par l'AMF

Pour mémoire : RAFHAEL participe à ce groupe de travail, sous la présidence de André LAIGNEL, Maire d'Issoudun, député européen depuis 2005. Ce groupe de travail mène, autre autre, une réflexion particulière sur la création d'un fonds d'amorçage et de soutien aux télévisions locales.

Ce groupe de travail s'est réuni à deux reprises en 2006-2007.

Réunion du 22 novembre 2006 à Paris - « la place des télévisions locales dans l'ère numérique»

Réunion du 18 septembre 2007 à l'AMF, Paris

« les premières incidences de la loi du 5 mars 2007 relative à la modernisation de la diffusion audiovisuelle et télévision du futur au regard des fortes attentes et demandes exprimées par les chaînes de télévisions locales en terme de diffusion sur la TNT, et des moyens à mettre en œuvre pour remédier aux disparités territoriales».

RAFHAEL - Relai d'information

Quelques exemples :

Juillet 2007	**« Télévisions locales : avec la TNT, quellesopportunités pour les territoires? » - Assises de la télévision locale, Paris**
Mars 2007	**Le prinptemps des télévisions locales du Nord-Pas de Calais,** Calais
Juin 2006	**« Club de l'Audiovisuel » du CRRAV -** « La distribution des longs métrages en France : les premiers films ont-ils encore une chance d'être vus?»
Octobre 2006	**« Club de l'Audiovisuel » du CRRAV** «Video blogs / séries de 52mn / fusion Canal Satellite/TPDS / Piratage des films...»

SUJETS D'INTERET COMMUN
Enérgie / Habitat

Dossier «Nouvelle donne énergétique pour les collectivités territoriales»

Pour mémoire : Conformément aux orientations retenues lors de l'Assemblée Générale du 12 juillet 2004, **Daniel HALLOO**, *Vice-Président de la Politique de l'eau et de l'énergie de la Communauté Urbaine de Dunkerque a été chargé de mettre en place et d'animer un groupe de travail ad hoc sur le thème de « La nouvelle donne énergétique pour les Collectivités Territoriales «.*

Réunion du groupe de travail «ENERGIE»
Juin 2006 à Lille

L'ordre du jour de cette réunion était consacré à :

> L'audition de **Alain ALPERN**, Vice-Président Développement Durable et Environnement du Conseil Régional Nord-Pas de Calais, sur **la politique régionale en matière d'énergie et plus particulièrement sur les prêts à taux zéro** pour l'isolation des bâtiments,

> Un point sur l**es premiers retours des appels d'offre relatifs aux fournitures d'énergie** (gaz, électricité),

> Le **bilan des 7èmes Assises Nationales de l'Energie** et plus spécialement concernant les applications sur les bâtiments et les constructions neuves

Le compte-rendu de cette séance est à disposition au siège de RAFHAEL.
Retrouvez quelques photos : http://www.rafhael.org/CR/photos_20juin_nrj.htm

Réunion du groupe de travail «ENERGIE»
Juin 2007 à Lille

L'ordre du jour de cette réunion était consacré à :

- l'ouverture des marchés de l'énergie aux particuliers (M. LARUELLE, EDF)
- la conclusion des rencontres de l'ATEE sur la constitution des certificats d'économies d'énergie pour les Collectivités Locales (M. WULLENS de l'ATEE Nord-Pas de Calais)
- la présentation du bilan carbone réalisé dans le cadre de l'expérimentation nationale par la ville de Roubaix (M. MUSIAL, Ville de Roubaix et M. THUILLET, Symbiosis)

Dossier «Habitat et délégation de compétence en matière d'aides à la pierre»

Pour mémoire : Lors de l'Assemblée Générale du 26 septembre 2005 et comme suite aux discutions informelles tenues dans le cadre des rencontres des DGS du Réseau, **Michel DELEBARRE** *a proposé d'organiser une rencontre avec* **Bernard CARTON**, *Président de l'Associaition Régionale pour l'Habitat afin de faire un point sur la question de l'aide à la pierre.*

«Logement social, aide à la pierre ... à l'heure de la décentralisation» - Février 2006 à Lille

RAFHAEL a organisé le 9 février 2006 une rencontre avec **Bernard CARTON**, Président de l'Association Régionale pour l'Habitat. Objectif : faire le **point sur les questions relatives au logement social** et plus particulièrement concernant **l'aide à la pierre à l'heure de la décentralisation**.
Retrouvez le compte-rendu : http://www.rafhael.org/CR/doc2006/mars/cr-logementr.pdf

Proposer un lieu de concertation, de discussion et d'information pour les Maires, Bourgmestres et Présidents des intercommunalités de RAFHAEL en vue d'échanger sur des sujets divers d'intérêt commun

Comme suite à cette rencontre et afin de répondre à un souhait émis par les techniciens de ce dossier, RAFHAEL a initié un **cycle d'informations et d'échanges sur la mise en œuvre de cette délégation**.

L'ensemble des compte-rendus de ce cycle d'informations et d'échnages sur «la mise en oeuvre de la délégation de compétence des aides à la pierre» sont dispositions au siège de RAFHAEL.

1er Atelier «Délégation de compétence et politiques de l'Habitat» - Juin 2006- Communauté d'Agglomération de Lens-Liévin

L'ordre du jour de cette réunion était consacré à **«Délégation de compétence et politiques de l'habitat»** Le pilotage de la programmation du logement social : comment parvenir à une mise en œuvre au plus près du terrain ? :

Retrouvez quelques photos : http://www.rafhael.org/CR/photos_2juin_habitat.htm

2ème Atelier « Objectifs et mise en œuvre d'un observatoire de l'habitat» - Juillet 2006- Communauté Urbaine de Dunkerque, Dunkerque

L'ordre du jour de cette réunion était consacré à la suite «Délégation de compétence et politiques de l'Habitat»:

- Le pilotage de la réhabilitation du parc privé : comment orienter les aides sur les territoires et selon les thématiques prioritaires du territoire ?
- Les moyens humains et budgétaires des collectivités dans le domaine de l'habitat : quelle structuration au service de quelles politiques ?
- «Objectifs et mise en œuvre d'un observatoire de l'habitat»

Retrouvez quelques photos : http://www.rafhael.org/CR/photos_4juillet_habitat.htm

3ème Atelier «Délégation de compétence et autres acteurs de l'Habitat» - Septembre 2006- Communauté Urbaine d'Arras, Arras

L'ordre du jour de cette réunion était consacré aux points suivants :

- Les modalités d'intervention de la Caisse des Dépôts et Consignations
- Quelle place des agglomérations délégataires dans l'Accord-Cadre Régional Etat- Union d'Economie Sociale pour le Logement (U.E.S.L.) – Association Régionale pour l'Habitat (A.R.H.) ?

Retrouvez quelques photos : http://www.rafhael.org/CR/photos_28sept06.htm

4ème Atelier «Délégation de compétence et autres acteurs de l'Habitat» (suite) - Novembre 2006 - Siège de RAFHAEL, Lille

L'ordre du jour de cette réunion était consacré aux points suivants :

- Quelle(s) articulation(s) entre les Plans Départementaux d'Action pour le Logement des Personnes Défavorisées (P.D.A.L.P.D.) et la mise en œuvre des délégations sur les territoires des E.P.C.I. ?
- Les partenariats spécifiques autour de la production de l'offre très sociale

Retrouvez quelques photos : http://www.rafhael.org/CR/photos_9nov06.htm

SUJETS D'INTERET COMMUN
Enérgie / Habitat

Dossier «Habitat et délégation de compétence en matière d'aides à la pierre» (Suite)

5ème Atelier « L'intégration de la délégation dans le processus décisionnels des collectivités » - Janvier 2007- Communauté d'Agglomération de la Porte du Hainaut, Raismes

L'ordre du jour de cette réunion était consacré aux points suivants :

- le déroulement du processus décisionnel (parc social/ parc privé)
- l'articulation de cette délégation avec les compétences et projets communautaires

Retrouvez quelques photos : http://www.rafhael.org/CR/photos_11janv07.htm

6ème Atelier « Premier bilan de l'application de la délégation de compétence des aides à la pierre » - Février 2007- Siège de RAFHAEL, Lille

L'ordre du jour de cette réunion était consacré aux :

- tests Galion Web et
- bilans de la délégation 2006.

7ème Atelier « L'intégration de la délégation de compétence des aides à la pierre dans le processus financiers des collectivités » - Avril 2007- Communauté d'Agglomération de Maubeuge Val de Sambre, Maubeuge

L'ordre du jour de cette réunion était consacré à

- l'approche financière de la délégation des aides à la pierre.et
- aux nouvelles garanties données aux bailleurs sociaux.

8ème Atelier « Surprises de la délégation de compétence ». - Juillet 2007- La Condition Publique, Roubaix

Cette dernière réunion était consacrée aux «Surprises de la Délégation de compétence».

MISE EN RÉSEAU DES HOMMES ET DES FEMMES

Rencontres informelles des Directeurs Généraux des Services

Déjeuner informel des Directeurs Généraux des Services et des responsables «Qualité» - Février 2006 - Lille

L'ordre du jour de cette rencontre sera consacré au thème : «Qualité des services publics» *a*vec une présentation de la démarche qualité de
> la ville de Mons (B)
> la ville de Dunkerque
> la Communauté d'agglomération du Douaisis

Déjeuner informel des Directeurs Généraux des Services - Mai 2007- Communauté d'Agglomération de Lens-Liévin

A l'invitation de **Serge KUZNIAK,** DGS de la CommunAupôle de Lens-Lièvin, Cinquième rencontre informelle des DGS du Réseau RAFHAEL.

En présence de **Jean-Luc DELECLUSE**, DGS du Conseil Régional Nord-Pas de Calais, échanges sur le thème : les relations entre la Région et nos territoires : « mode d'emploi » du prochain contrat de projet...et tout autre sujet à dimension « non financière »

Déjeuner informel des Directeurs Généraux des Services - Septembre 2007- Nouveau Siège de Région à Lille

A l'invitation de Jean-Luc DELECLUSE, DGS du Conseil Régional Nord-Pas de Calais, échanges sur les modalités de mis en oeuvre du Projet de Contrat 2007-2013 et la stratégie de Lisbonne (plus particulièrement, la Recherche, l'Innovation et la politique de l'entreprise).

CLUBS ET COMMUNICATION

Participation de RAFHAEL aux Clubs

Participation à l'Association régionale des communicants du Nord Pas de Calais

Depuis 2002, **Coralie DELPIERRE**, Permanente de RAFHAEL participe régulièrement aux réunions organisées dans le cadre de l'ARREP.

Participation au Club de la Presse

Depuis 2002, **Coralie DELPIERRE**, Permanente de RAFHAEL participe régulièrement aux rencontres organisées par le Club de la Presse.

Communication du Réseau RAFHAEL

Le site Internet : www.rafhael.org

Rappel : Mise en place en 2000 afin d'optimiser la communication interne et externe du Réseau RAFHAEL. Le site de RAFHAEL est actuellement hébergé par la société CEImedia, pour un coût annuel de 240 €. Par ailleurs, le renouvellement annuel du nom de domaine « rafhael.org » est assuré par la société NEODOMAINE, pour un coût annuel de 17 € 94.

Les graphiques ci-dessous représentent les connexions mensuelles au site Internet de RAFHAEL et montrent une évolution régulière du nombre des connexions depuis janvier 2002

LES CONSULTATIONS mensuelles (nombre de connexions au site de RAFHAEL / mois). Pour mémoire, ci-dessous graphique représentant les connexions mensuelles au site Internet de janvier 2002 à décembre 2004.

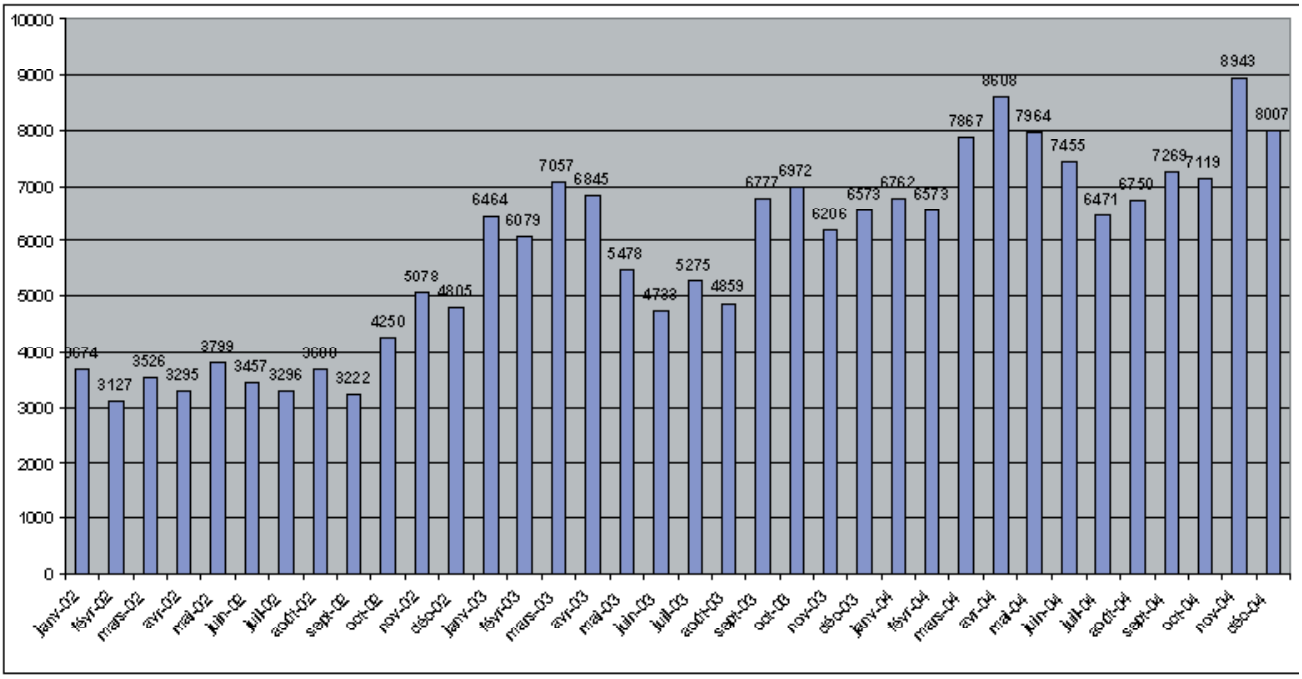

Outils de Communication et circulation de l'information...
Retrouvez le Réseau RAFHAEL sur le web à l'adresse : www.rafhael.org

Pour mémoire : lors de l'Assemblée Générale d'octobre 2006, les représentants officiels de RAFHAEL ont émis le souhait d'initier un travail de «refonte» du site Internet du Réseau.

En mai 2007, un cahier des charges relatif à la refonte graphiques et ergonomique du site Internet de RAFHAEL a été rédigé.

En juin 2007, ce cahier des charges a été transmis à plusieurs prestataires afin de recueillir leurs offres de services.

Comme suite à ces consultations, il apparait que le coût financier relatif à ce travail s'élèverait entre 12 000 € et 15 000 € TTC alors que les représentants officiels de RAFHAEL avaient retenu le principe d'une refonte du site Internet pour un budget compris entre 7 000 € et 10 000 € TTC.

La circulation de l'information

La circulation de l'information reste un élément essentiel de la vie de RAFHAEL, que ce soit par le biais du site Internet, que par le biais d'envois de courriers.

Les outils de communication les plus régulièrement utilisés pour faire corculer l'information sont :
- le site Internet du Réseau RAFHAEL : http://www.rafhael.org/
- l'Agenda mensuel du Réseau édité de façon numérique

Dans l'Agenda mensuel (envoi électronique sur boites e-mail des membres) vous pouvez retrouver notamment les rubriques suivantes : « Compte-rendus » (des réunions, rencontres du mois précédents), « Bloc notes » (notes prises de la Permanente lors des manifestations auxquelles elle assiste) « Presse » (articles de presse, issue de la presse locale, relatives aux collectivités membres du Réseauet en rapport avec ses orientations) et « En Direct du Web » veille Internet, informations en lien avec les orientation du Réseau recueillies sur de multiples newsletters et sites Internet (metrolab.net, Sciences po, Courrier des maires et Cultures et sociétés urbaines, CERTU, portail Europa, Préfecture du Nord pas de Calais, Conseil européen des urbanistes, Ministère de l'intérieur, GART, INED, IFEN, DIREN, CREDD, Observatoire des territoires, DARRES…)

LES CONSULTATIONS mensuelles (nombre de connexions au site de RAFHAEL / mois). Ci-dessous graphique représentant les connexions mensuelles au site Internet de janvier 2005 à septembre 2007

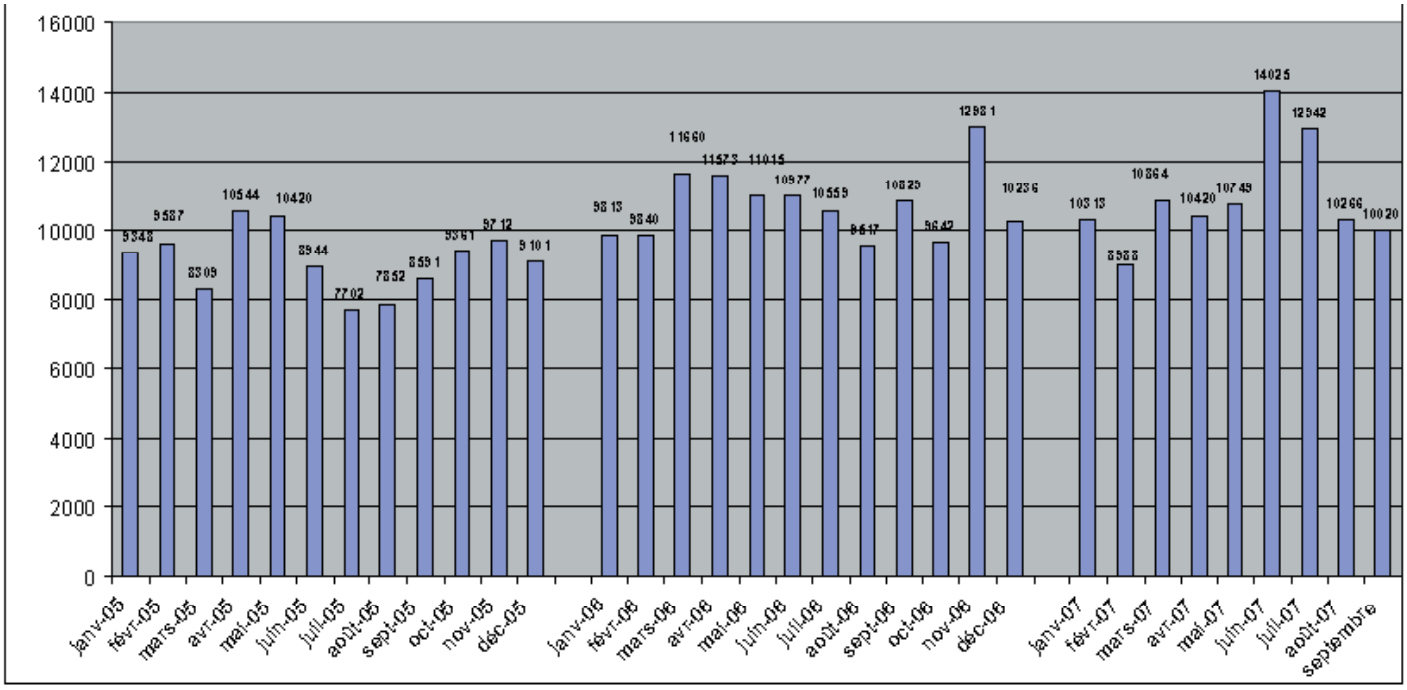

RAPPORTS FINANCIERS 2006-2007

- Bilan au 31/12/2006
- Compte de résultat au 31/12/2006
- Note annexe au bilan et compte de résultat 2006
- Compte de résultat prévisionnel 2007
- Note annexe au compte de résultat prévisionnel 2007

RAPPORTS FINANCIERS
du 01/01/2006 au 31/12/2006

BILAN au 31/12/2006 en €

ACTIF	BRUT	AMT/ PROV	NET	2005
Matériel de bureau	1 329	191	1 138	111
Dépôts et cautionnements versés	0	0	0	76
Débiteurs divers	11 718	3 270	8 448	14 552
Autres Créances	0	0	0	321
COMPTES FINANCIERS				
Valeurs mobilières = SICAV	24 530		24 530	24 530
BANQUE POPULAIRE	5 811		5 811	5 506
CREDIT LYONNAIS	36 739		36 739	22 797
CREDIT LYONNAIS LIVRET	2 075		2 075	2 035
TOTAUX COMPTES FINANCIERS	**44 625**		**44 625**	**30 338**
Charges constatées d'avance	76		76	73
TOTAL ACTIF	82 278	3 461	78 817	70 001

PASSIF	BRUT	2005
REPORT A NOUVEAU	54 497	32 498
RESULTAT DE L'EXERCICE	1 836	21 999
SITUATION NETTE AU 31/12/06	**56 333**	**54 497**
Prov. charges congés payés	626	615
Fournisseurs	1 969	750
Prov. salaires congés payés	1 527	1 507
Organismes sociaux à payer	4 639	85
Charges à payer	13 723	12 547
TOTAL PASSIF	78 817	70 001

COMPTE DE RESULTAT 2006 en €

CHARGES		2006	2005
FRAIS DE FONCTIONNEMENT		21 299	21 386
FRAIS DE COMMUNICATION		0	0
FRAIS DE DEMENAGEMENT		0	11 100
FRAIS DE DEPLACEMENTS MISSIONS RECEPTIONS		8 594	5 138
COTISATIONS DIVERSES (AVEGV, CLUB PRESSE, ARREP)		2 550	2 540
SERVICES BANCAIRES		217	451
CHARGES DE PERSONNEL, dont /		36 666	27 399
- Salaires bruts y compris congés payés	26 150		
- Charges patronales	10 516		
IMPOTS ET TAXES		172	103
CHARGES EXCEPTIONNELLES		13 084	3 880
- Impayés cotisations 2004 et 2005	9 814		
- Provision risques cotisations impayées 2006	3 270		
DOTATIONS AUX AMORTISSEMENTS		302	347
PROVISION CHARGES SOCIALES CONGES PAYES		0	615
CHARGES DIVERSES		18	4
TOTAL CHARGES		82 902	72 963
Résultat 2006		1 836	21 999
TOTAL		84 738	94 962

PRODUITS	2006	2005
COTISATIONS ET SUBVENTIONS 2006	74 777	74 209
PRODUITS FINANCIERS INTERETS / LIVRET	41	88
REPRISE SUR PROVISION S/CP	0	604
PRODUITS DIVERS	1	0
PRODUITS EXCEPTIONNELS	105	5 422
REPRISE SUR PROVISION DEMENAGEMENT	0	11 500
REPRISE SUR PROVISION COTISATIONS IMPAYEES	9 814	3 139
TOTAL PRODUITS	84 738	94 962

RAPPORTS FINANCIERS
du 01/01/2006 au 31/12/2006

ACTIF : ENSEMBLE DES BIENS ET CREANCES

1.1 MATERIEL DE BUREAU

L'Association a acquis un ordinateur le 26/07/2006 qui fait l'objet d'un amortissement linéaire sur 3 ans.

1.2 DEBITEURS DIVERS

	Brut	Prov	Net	
Ville de VILLENEUVE D'ASCQ 2006	1 300 €	< 1 300 € >	0 €	
Ville de TOURCOING 2006	1 870 €	< 1 870€ >	0 €	
Ville d'AVESNES-SUR-HELPE 2006	100 €	< 100 € >	0 €	
Conseil Régional Nord Pas de Calais 2006	7 622 €	0 €	7 622 €	(Non reçue à ce jour)
Ville de VALENCIENNES 2006	826 €	0 €	826 €	(reçue en octobre 2007)
	11 718 €	3 270 €	8 448 €	

1.3 COMPTES FINANCIERS

Valeurs mobilières de placement : 24 530 €

La valeur réelle de ces SICAV était évaluée au 31/12/2006
à 41 012 €, soit une plus value latente de 16 482 €.

Comptes bancaires : 44 625 €

Les soldes ont été rapprochés de ceux figurant sur les relevés de compte envoyés par les banques.

PASSIF : ENSEMBLE DES FONDS PROPRES ET DETTES

2.1 REPORT A NOUVEAU : 54 497 €

Affectation des résultats antérieurs.

2.2 BENEFICE PERIODE DU 01/01/2006 AU 31/12/2006 : 1 836 €

Correspond à l'excédent des produits sur les charges de la période (voir compte de résultat).

2.3 PROVISION SUR CHARGES SOCIALES CONGES PAYES : 626 €

Concerne les charges sociales sur les droits acquis au titre des congés payés pour la période du 01/06/2006 au 31/12/2006.

2.4 FOURNISSEURS : 1 969 €

Ils sont composés des dernières factures Fournisseurs de Décembre qui seront payées en 2007.

2.5 PROVISION SUR SALAIRES CONGES PAYES : 1 527 €

Cela correspond à la provision pour les congés payés acquis par le personnel pour la période du 01/06/2006 au 31/12/2006.

2.6 ORGANISMES SOCIAUX A PAYER : 4 639 €

Il s'agit des charges sociales du 4 ème trimestre 2006 qui seront payées en janvier 2007.

2.7 CHARGES A PAYER : 13 723 €

Il s'agit essentiellement des frais de téléphone et d'affranchissementdes derniers mois 2006 des honoraires de comptabilité du 4ème trimestre 2006 ainsi que le prorata de la Convention R.A.F.H.A.E.L. - Agence de développement et d'urbanisme de LILLE Métropole.

RAPPORTS FINANCIERS
du 01/01/2006 au 31/12/2006

COMPTE DE RESULTAT DU 01/01/2006 AU 31/12/2006

Les principales composantes sont :

TOTAL RECETTES 2006 (A+B) : 74 777 €

PRODUITS 2006 - Cotisations 2006

a) Membres Fondateurs / Villes / Agglomérations

CONSEIL REGIONAL	7 622 €
L.M.C.U.	7 622 €
C.R.C.I. NORD/PAS-DE-CALAIS	7 622 €
Ville de LILLE	4 252 €
Ville de ROUBAIX	1 940 €
Ville de TOURCOING	1 870 €
Ville de DUNKERQUE	1 416 €
Ville de VILLENEUVE D'ASCQ	1 300 €
Ville de DOUAI	856 €
Ville de VALENCIENNES	826 €
Ville d'ARRAS	812 €
Ville de CAMBRAI	676 €
Ville d' AVESNES SUR HELPE	100 €
Ville de LIEVIN	668 €
Ville de MONS	1 840 €
Ville de BOULOGNE SUR MER	1 794 €
Communauté d'Agglomération de LENS LIEVIN	5 058 €
Communauté d'Agglomération de HENIN CARVIN	2 526 €
Communauté d'Agglomération du CALAISIS	1 970 €
Communauté Urbaine de DUNKERQUE	4 244 €
Communauté d'Agglomération de BOULOGNE	1 247 €
Communauté d'Agglomération du VAL DE SAMBRE	2 050 €
Communauté Urbaine d'ARRAS	1 790 €
Communauté d'Agglomération de l'ARTOIS	4 178 €
Communauté d'Agglomération du DOUAISIS	3 068 €
Communauté d'Agglomération de VALENCIENNES	3 920 €
Communauté de Communes FLANDRE LYS	650 €
TOTAL (A)	71 917 €

b) Membres Actifs

LILLE GRAND PALAIS.	305 €
EURALILLE	305 €
Caisse des dépôts et Consignations	2 250 €
TOTAL (B)	2 860 €

CHARGES 2006

Frais de fonctionnement

Ils sont constitués principalement des frais d'affranchissement, de téléphone, de comptabilité, de copies, des fournitures de bureau, ainsi que du forfait lié à la Convention R.A.F.H.A.E.L.-Agence de développement et d'urbanisme de LILLE METROPOLE (loyer).

Salaires

L'effectif est constitué d'une Chargée de mission à temps plein (en maternité fin 2006).

Cotisations

Il s'agit de la cotisation :

- de l'Association des Villes et Régions Européennes de la Grande Vitesse,
- du Club de la PRESSE,
- de l'Association Régionale des Communicants du Nord- Pas de Calais (ARREP).

Charges exceptionnelles

Il s'agit des cotisations non payées des années 2004 et 2005 considérées à ce jour comme irrécouvrables et d'une provision pour risques pour les cotisations 2006 non réglées à ce jour d'un montant total de 3 270 €.

RAPPORTS FINANCIERS

COMPTE DE RESULTAT PREVISIONNEL 2007 en €

CHARGES				PRODUITS	
FRAIS DE FONCTIONNEMENT			22 000	COTISATIONS ET SUBVENTIONS 2007	74 777
FRAIS DE COMMUNICATION	(Actions non définies à ce jour)		/	PRODUITS FINANCIERS	45
FRAIS D'ETUDES & CONSULTING	(Actions non définies à ce jour)		/		
FRAIS DE DEPLACEMENTS MISSIONS RECEPTIONS			9 000		
COTISATION A LA FONDATION INTERNET NOUVELLE GENERATION			800		
COTISATION VILLES EUROPEENNES DE LA GRANDE VITESSE			2 250		
COTISATIONS DIVERSES			400		
SERVICES BANCAIRES			250		
CHARGES DE PERSONNEL, dont :			38 422		
- Salaires bruts y compris congés	payés	27 250			
- Charges patronales		11 172			
IMPOTS ET TAXES			180		
DOTATIONS AUX AMORTISSEMENTS			443		
PROVISION CHARGES SOCIALES CONGES PAYES			0		
CHARGES EXCEPTIONNELLES			0		
TOTAL CHARGES			73 745		
PREVISION RESULTAT 2007 :	RESULTAT		1 077	TOTAL PRODUITS	74 822

COMPTE DE RESULTAT PRÉVISIONNEL 2007

Les principales composantes sont :

PRODUITS DU PREVISIONNEL 2007
Cotisations 2007

a) Membres Fondateurs / Villes / Agglomérations

CONSEIL REGIONAL	7 622 €
L.M.C.U.	7 622 €
C.R.C.I. NORD/PAS-DE-CALAIS	7 622 €
Ville de LILLE	4 252 €
Ville de ROUBAIX	1 940 €
Ville de TOURCOING	1 870 €
Ville de DUNKERQUE	1 416 €
Ville de VILLENEUVE D'ASCQ	1 300 €
Ville de DOUAI	856 €
Ville de VALENCIENNES	826 €
Ville d'ARRAS	812 €
Ville de CAMBRAI	676 €
Ville d' AVESNES SUR HELPE	100 €
Ville de LIEVIN	668 €
Ville de MONS	1 840 €
Ville de BOULOGNE SUR MER	1 794 €
Communauté d'Agglomération de LENS LIEVIN	5 058 €
Communauté d'Agglomération de HENIN CARVIN	2 526 €
Communauté d'Agglomération du CALAISIS	1 970 €
Communauté Urbaine de DUNKERQUE	4 244 €
Communauté d'Agglomération de BOULOGNE	1 247 €
Communauté d'Agglomération du VAL DE SAMBRE	2 050 €
Communauté Urbaine d'ARRAS	1 790 €
Communauté d'Agglomération de l'ARTOIS	4 178 €
Communauté d'Agglomération du DOUAISIS	3 068 €
Communauté d'Agglomération de VALENCIENNES	3 920 €
Communauté de Communes FLANDRE LYS	650 €
TOTAL (A)	71 917 €

b) Membres Actifs

LILLE GRAND PALAIS.	305 €
EURALILLE	305 €
Caisse des dépôts et Consignations	2 250 €
TOTAL (B)	2 860 €

TOTAL RECETTES 2006 : 74 777 €

CHARGES DU PREVISIONNEL 2006

Frais de fonctionnement

Ils sont constitués principalement des frais d'affranchissement, de téléphone, de comptabilité, de copies, des fournitures de bureau, ainsi que du forfait lié à la Convention R.A.F.H.A.E.L. - Agence de développement et d'urbanisme de LILLE METROPOLE (loyer).

Cotisations

Il s'agit de l'adhésion annuelle de R.A.F.H.A.E.L. au Club National des Réseaux de Villes et la cotisation à l'Association des Villes Européennes de la Grande Vitesse.

Salaires

L'effectif est constitué d'une Chargée de mission à temps plein.

ANNEXE - Projet de convention CRRAV / RAFHAEL

ACCORD DE PARTENARIAT

Entre

Le **Centre Régional de Ressources Audiovisuelles (**CRRAV Association loi de 1901) dont le siège est situé 21 rue Edgar Quinet à TOURCOING (59333), représentée par Madame Marie-France BERTHET, agissant en sa qualité de Présidente,
Ayant tous pouvoirs à l'effet des présentes,

D'une part,

Et

Le **réseau RAFHAE**L (association loi de 1901) dont le siège est situé Espace International - 9ème étage - 299 Bd de Leeds - 59777 EURALILLE représenté par Monsieur Michel DELEBARRE, ancien Ministre, agissant en qualité de Président,

Ayant tous pouvoirs à l'effet des présentes,

D'autre part,

OBJET :Cette convention permettra, en libérant les droits d'exploitation, la diffusion d'un certain nombre de documents audiovisuels co-produits par le CRRAV sur l'ensemble des télévisions locales du Nord-Pas de Calais

IL EST PREALABLEMENT RAPPELE CE QUI SUIT :

Avec le soutien du Conseil Régional Nord-Pas de Calais, le CRRAV accompagne le développement de la production audiovisuelle et cinématographique dans la Région Nord-Pas de Calais. Dans ce cadre, il coproduit ou cofinance des films documentaires et des courts métrages dont une grande partie est tournée en région.

Soucieux de la meilleure diffusion possible de ces films dans la région, le CRRAV a prévu, dans le cadre de son Plan de développement 2005/2007, de mettre en œuvre une politique de diffusion avec les télévisions locales.

Le réseau RAFHAEL est un réseau de villes qui associe progressivement les nouvelles intercommunautés. Dix collectivités du Nord-Pas de Calais et de la Belgique ont fait le choix de coopérer dans des domaines tels que les transports, les nouvelles technologies, l'Aménagement du territoire et d'échanger de manière informelle sur des sujets d'intérêt commun.

Un des objectifs du réseau RAFHAEL est de fédérer les acteurs (politiques, administratifs, socio-économiques, culturels...) autour de projets innovants, facteurs de développement économique au sens large. Dans ce cadre, le réseau RAFHAEL a édité un guide des télévisions de proximité dans le Nord-Pas de Calais et la Belgique transfrontalière.

Le CRRAV et le réseau RAFHAEL se sont rapprochés en 2005 pour travailler ensemble sur la constitution d'un réseau de télévisions locales dans la région.

En 2007, les télévisions locales de la région, membres du réseau RAFHAEL, ont souhaité que le réseau et le CRRAV étudient les conditions de diffusion des films financés par le CRRAV sur leurs antennes.

Dans cette optique, le Conseil d'Administration du CRRAV du 12 février 2007 a validé une modification du règlement des fonds qui permet de mettre à disposition des télévisions locales de la région les oeuvres produites dans le cadre du fonds associatif.

ANNEXE - Projet de convention CRRAV / RAFHAEL

En conséquence, les parties ont convenu ce qui suit :

Article 1 – Mise à disposition des films financés par le CRRAV à partir de 2007

Le CRRAV a pris des dispositions réglementaires pour disposer des droits de diffusion pour les télévisions locales pour les oeuvres financées par le Fonds associatif à partir de 2007.

Il est à noter que les droits cédés au CRRAV par les producteurs associatifs ne sont pas exclusifs : le contractant garde toute liberté de commercialisation pour son propre compte et de présentation à son initiative dans les circuits non commerciaux.

Le CRRAV négocie actuellement les droits de diffusion pour les documentaires et les courts métrages coproduits par le Fonds Cinéma et Télévision à partir de 2007.

Dès que le CRRAV sera parvenu à un accord, le CRRAV et le réseau RAFHAEL signeront un avenant au présent contrat.

Article 2 – Mise à disposition de films financés par le CRRAV avant 2007

Pour les films produits avant 2007, le CRRAV ne dispose pas des droits de diffusion pour le réseau des télévisions locales mais est prêt à faire ses meilleurs efforts pour les négocier avec les producteurs associatifs et privés.

Le réseau RAFHAEL s'engage à mener une enquête auprès des télévision locales de la région adhérentes au réseau sur les programmes financés par le CRRAV depuis 2004 qu'elles souhaitent diffuser sur leurs grilles. Le questionnaire sera fourni par le CRRAV.

En fonction de l'intérêt porté par plusieurs télévisions locales, le CRRAV fera ses meilleurs efforts pour que les programmes sélectionnés soient mis gratuitement à disposition des télévisions locales membres du réseau RAFHAEL.

Une fois la liste établie et les droits libérés par les producteurs associatifs et privés, le CRRAV et le réseau RAFHAEL signeront un avenant au présent accord.

Article 3 – Contractualisation de la diffusion des films par les télévisions locales

Le réseau RAFHAEL garantit au CRRAV et aux ayant droits éventuels que les oeuvres mise à disposition dans le cadre de cet accord seront diffusées conformément aux réglementations en vigueur.

Le réseau RAFHAEL s'engage à contractualiser avec ses adhérents télévisions locales de la région dans ce sens.

OBJET :Cette convention permettra, en libérant les droits d'exploitation, la diffusion d'un certain nombre de documents audiovisuels co-produits par le CRRAV sur l'ensemble des télévisions locales du Nord-Pas de Calais

Article 4 – Mise à disposition technique des films du CRRAV aux adhérents du réseau RAFHAEL

Le CRRAV livrera au réseau RAFHAEL les films dont les droits auront été libérés sous forme de DVD.

Le réseau RAFHAEL s'engage à utiliser un système sécurisé de transport vers ses adhérents télévisions locales de façon à éviter tout piratage.

Fait à LILLE

Le novembre 2007

EN DEUX EXEMPLAIRES ORIGINAUX

Signature précédée de la mention manuscrite « lu et approuvé, bon pour accord ».

Marie-France BERTHET
Présidente du CRRAV

Michel DELEBARRE
Président du Réseau RAFHAEL

Arras
Avesnes sur Helpe
Boulogne sur Mer
Cambrai
Douai
Dunkerque
Liévin
Lille
Mons (B)
Roubaix
Tourcoing
Valenciennes
Villeneuve d'Ascq

Communauté Urbaine Lille Métropole
Communauté Urbaine de Dunkerque
Communauté Urbaine d'Arras
Agglomération de Lens-Liévin
Agglomération d'Hénin-Carvin
Agglomération du Douaisis
Agglomération du Boulonnais
Agglomération du Calaisis
Agglomération de Maubeuge Val de Sambre
Agglomération d'Artois COMM
Agglomération de Valenciennes Métropole
Communauté de communes Flandre-Lys.

Conseil Régional Nord-Pas de Calais
Chambre de Commerce et d'Industrie
du Nord-Pas de Calais

La Caisse des Dépôts et des Consignations
EURALILLE
Lille Grand Palais

CONTACTS

R.A.F.H.A.E.L.
Espace International - 299, Boulevard de Leeds 59777 EURALILLE
Tél : 03 20 63 33 96 - Fax : 03 20 63 33 97
E-mail : rafhael@lille-metropole-2015.org
http://www.rafhael.org/